



Informe Anual 2008
Ejercicio 28



asociación guipuzcoana de investigación
agipad
y prevención del abuso de drogas



Créditos

Asociación Guipuzcoana de Investigación
y Prevención del Abuso de las Drogas (AGIPAD)

Oficinas centrales:
Javier Barkaiztegi, 23 - 20010 DONOSTIA
Tel.: 943 47 38 64 Fax: 943 47 38 66

Comunidad Terapéutica Haize-Gain:
Artikutzako bidea, nº 26 - 20180 OIARTZUN

Centro Terapéutico. Residencial Socio-Sanitario Haurtxoak
Alto de Zorroaga Nº 3
20011 Donostia-San Sebastián

web: www.agipad.org
correo electrónico: agipad@agipad.org



Informe Anual 2008

1. Carta del Presidente	4
2. Síntesis Actividad	6
2.1 Resumen actividad	7
2.2 Resumen actividades por Servicios	8
3. Área Corporativa	9
a. Junta Directiva	10
b. Hitos históricos	10
c. Organigrama	11
4. Áreas de Actividad	12
4.1. Servicio de Investigación y Prevención	13
4.2. Servicio de Tratamiento Ambulatorio	13
4.3. Servicio de Tratamiento Comunidad Terapéutica	13
4.4. Servicio de Tratamiento a la Población Reclusa	14
4.5. Servicio de Inserción de personas con dependencia y/o consumos problemáticos de alcohol	14
4.6. Servicio de Intervención Familiar	14
4.7. Centro Terapeutico Residencial Socio-Sanitario Hautxoak	15
5. Informe de Gestión. Actividades	16
5.1. Perfiles de la población atendida	17
5.2. Actividades por Servicios	18
5.2.1. Investigación y Prevención	18
5.2.2. Tratamiento Ambulatorio	21
5.2.3. Tratamiento Comunidad Terapéutica	24
5.2.4. Tratamiento a Población Reclusa	26
5.2.5. Tratamiento consumos Alcohol	28
5.2.6. Intervención Familiar	30
5.2.7. Hautxoak	32
6. Informe de Gestión. Corporativo	34
6.1. Área de Calidad	35
6.2. Área de RRHH	36
6.3. Área económico financiera	37
6.3.1. Balance	38
6.3.2. Cuenta de resultados	38
6.4. Área de comunicación y relaciones	40
6.4.1. Colaboraciones con Instituciones, Profesionales, Agentes sociales	40
6.4.2. Seminarios Conferencias organizados por AGIPAD	42
6.4.3. Ponencias y trabajo de docencia	42
6.4.4. Intervenciones en medios comunicación	42
7. Agradecimientos	43

nglipaad

1

Carta del Presidente



Estimados amigos:

La junta directiva de Agipad, os presenta un año mas, la memoria del trabajo de la asociación en el ejercicio 2008 y quiere aprovechar ésta ocasión para saludaros y recordaros que abordamos el problema de las drogodependencias, con una atención estructurada y personalizada de 7 servicios, realizada por mas de 43 profesionales altamente especializados, en coordinación con los diferentes profesionales y recursos de nuestro entorno.

Solventar problemas relacionados con las drogodependencias en la actualidad, hace que estemos en continuo cambio y renovación, planteándonos nuevos objetivos, proyectos y servicios, que exigen la participación de todos, profesionales, personas afectadas, familias y agentes sociales, según cada caso.

Nuestro mas sincero reconocimiento al apoyo económico que nos prestan las instituciones: Ayuntamientos, Diputación Foral de Guipúzcoa y Gobierno Vasco, así como el apoyo incondicional de Kutxa.

Nuestro agradecimiento a voluntarios, socios, profesionales, entidades e instituciones, que hacen posible este trabajo.

Fernando Ibarreta Fanlo
Presidente

agripa

2

Síntesis Actividad



2.1 Resumen Actividad

	2002	2003	2004	2005	2006	2007	2008
Servicio de investigación y Prevención							
Nº de personas beneficiarias	658	1.066	1.260	1.877	2.225	5.058	5.413
Tratamiento usuarios							
Nº de usuarios atendidos	423	515	538	609	692	757	743
Asistencia familiares							
Nº de familiares asistidos	840	979	1.043	1.124	1.085	995	1.241

Servicio de investigación y Prevención
Nº de personas beneficiarias

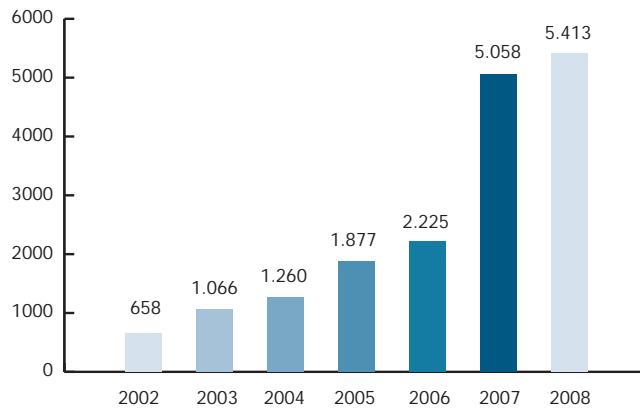

Tratamiento usuarios
Nº de usuarios atendidos

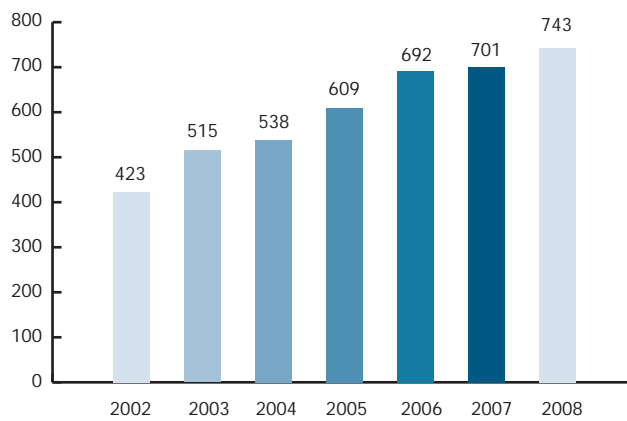

Asistencia familiares
Nº de familiares asistidos

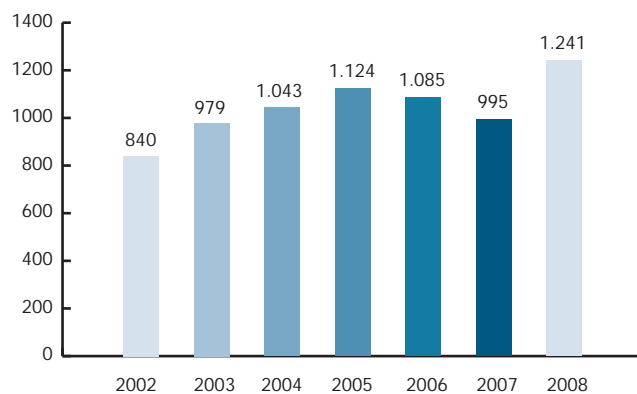

2.2 Resumen Actividades por Servicios

SERVICIO DE INVESTIGACIÓN Y PREVENCIÓN				
	2007		2008	
	Nº sesiones	Nº particip.	Nº sesiones	Nº particip.
Trabajo con padres y madres	120	471	146	666
Trabajo con profesorado	157	321	166	366
Trabajo con adolescentes y jóvenes	390	4.216	405	4.316
Trabajo con otros mediadores	20	50	25	65

SERVICIO DE TRATAMIENTO AMBULATORIO		
	2007	2008
Total usuarios atendidos	239	272
Numero de adolescentes atendidos	46	63
Sesiones de tratamiento	1.885	2.329
Casos atendidos única intervención	77	72
Casos nuevos atendidos	82	120

SERVICIO DE TRATAMIENTO COMUNIDAD TERAPÉUTICA		
	2007	2008
Total usuarios atendidos	146	155
- Usuarios en Admisión-Diagnóstico	114	114
- Usuarios en pre-residencial	64	65
- Usuarios en Residencial	88	81
- Usuarios en Inserción Social - Seguimiento	91	107
Terapias de familias (nº de familias)	110	123

SERVICIO DE TRATAMIENTO A POBLACIÓN RECLUSA		
	2007	2008
Total usuarios atendidos	298	285
Número de intervenciones con familias	58	29

SERVICIO TRATAMIENTO CONSUMOS ALCOHOL		
	2007	2008
Total usuarios atendidos	52	63

SERVICIO DE INTERVENCIÓN FAMILIAR		
	2007	2008
Familias atendidas	243	322
Personas beneficiarias	448	561

SERVICIO HAURTXOAK		
	2007	2008
Total usuarios atendidos	8	23

gipad

3

Área Corporativa



Área Corporativa

a) Junta Directiva

La Junta Directiva de AGIPAD esta integrada por las siguientes personas:

Fernando Ibarreta Fanlo	Presidente
Ane Goikoetxea Etxeberria	Vicepresidente
Félix Sarasua Salaberria	Tesorero
Pedro Esnaola Latasa	Secretario
Iñigo Aristegui Tello	Vocal
José Luis Ruiz de Munain	Vocal
Román Sudupe Olaizola	Vocal
Raimundo Santiago Saracho	Vocal

Las reuniones de la Junta Directiva se celebran tantas veces como sea necesario para el normal funcionamiento de la Asociación, estableciéndose un mínimo de 6 reuniones anuales.

Los miembros de la Junta Directiva no perciben remuneración alguna por el desempeño de su cargo.

b) Hitos Históricos

25 de septiembre de 1980	Acta fundacional de AGIPAD
14 de octubre de 1980	Fundación de AGIPAD Atención en locales cedidos por Cruz Roja en Ategorrieta (Donostia-San Sebastián)
1982	<ul style="list-style-type: none"> • Traslado a San Cristóbal 4 bajo (Egia) de Donostia-San Sebastián, local cedido por Kutxa • Creación del Servicio de Atención Ambulatoria • Creación de la Comunidad Terapéutica Haize-Gain • Investigación epidemiológica. Aplicada a la prevención y asistencia de las toxicomanías en la provincia de Gipuzkoa Julio 1982. Equipo del Dpto. de Psicología y Psiquiatría de la Facultad de Medicina. Universidad del País Vasco
1986	Creación del Servicio de Prevención
1988	Creación del Servicio de Intervención Familiar
1990	Creación del Servicio de Tratamiento a la Población Reclusa de Martutene
5 de marzo de 1992	Mención especial en los Premios Reina Sofía por la labor social
4 de abril de 1992	Inauguración del segundo edificio residencial Haize-Gain en Oiartzun
Noviembre de 1992	Premio Memorial Andrés Aya Goñi
Octubre de 1993	Traslado a Javier de Barkaiztegi, 23 bajo (Amara) de Donostia-San Sebastián, local cedido por Kutxa
13 de diciembre de 1996	Cruz Blanca al Mérito del Plan Nacional sobre Drogas
3 de diciembre de 1999	Premio al Voluntariado a Fernando Ibarreta Elicegui, Fundador de AGIPAD, otorgado por el Departamento de Servicios Sociales de Diputación Foral de Gipuzkoa
20 de enero de 2001	Medalla al Mérito Ciudadano del Ayuntamiento de Donostia-San Sebastián a Fernando Ibarreta Elicegui, Fundador de AGIPAD
21 de octubre de 2005	Reinauguración de los locales de Javier de Barkaiztegi, 23 bajo de Donostia-San Sebastián
25 de octubre de 2005	Gipuzkoa Giza Eskubideak Saria – Departamento de Derechos Humanos, el Empleo y la Inserción Social de Diputación Foral de Gipuzkoa
Octubre 2006	Creación del Servicio de Inserción de personas alcohólicas
Diciembre 2006	Diploma de Compromiso con la Excelencia modelo EFQM otorgado por EUSKALIT
Diciembre 2007	Creación del Servicio de intervención de madres drogodependientes con hijos (Haurtxoak)
Julio 2008	Inauguración oficial de Haurtxoak a cargo del Lehendakari, Juan José Ibarretxe
Diciembre 2008	2º Diploma de Compromiso con la Excelencia modelo EFQM otorgado por EUSKALIT. Falta inauguración.

c) Organigrama de Agipad

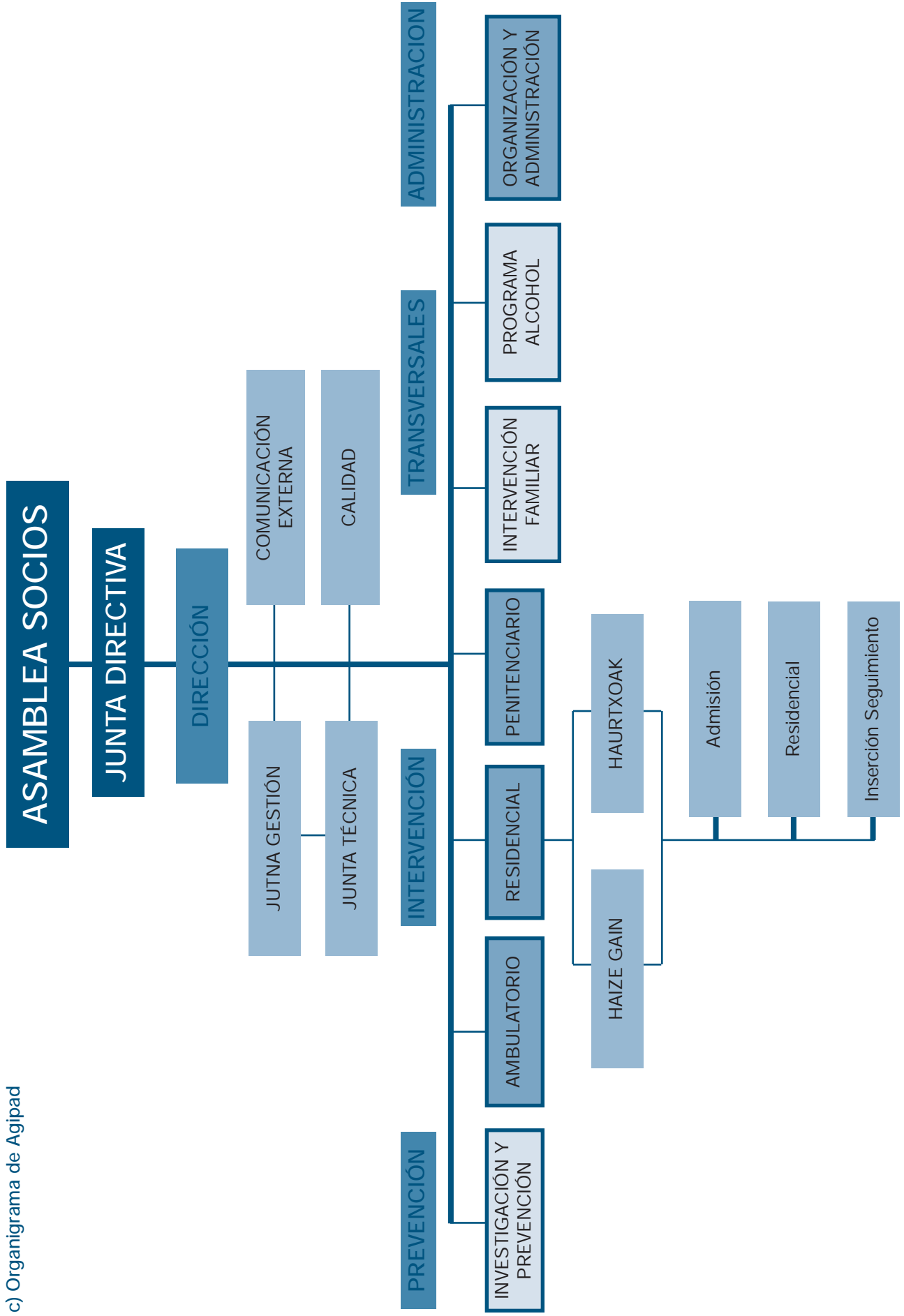

gipoad

4

Áreas de Actividad



4.1 SERVICIO DE INVESTIGACIÓN Y PREVENCIÓN

Destinatarios Potenciales:

- La población en general, mediante acciones destinadas a potenciar los factores de protección ante los consumos de drogas, fomentando actitudes y hábitos saludables.
- Grupos o segmentos de población vulnerables, mediante actividades orientadas a reducir los riesgos, fomentando actitudes responsables ante los consumos de drogas.

Principales Áreas de Intervención

- Prevención Universal: Proyecto de prevención escolar, Proyecto de prevención familiar, Proyecto de prevención comunitaria – asesoría y formación.
- Prevención Selectiva: Proyecto de prevención escolar, Proyecto de prevención familiar, Proyecto de prevención comunitaria.
- Investigación y prevención.

4.2 SERVICIO DE TRATAMIENTO AMBULATORIO

Destinatarios Potenciales:

- Personas que desean información y orientación: padres y madres, profesionales...
- Personas que dependen de las drogas: heroinómanos, cocaínómanos...
- Adolescentes y jóvenes con problemas en relación al consumo de drogas.
- Familias con menores en situación de riesgo.

Principales Áreas de Intervención

- Información y orientación a personas con problemas asociados al uso/dependencia a drogas.

- Derivación y coordinación con diversos programas y recursos comunitarios (sanitarios, educativos, laborales...) para responder a necesidades de los usuarios y usuarias.
- Tratamiento personalizado de drogodependientes.
- Atención y tratamiento de adolescentes y a sus familias con problemas asociados al consumo de drogas en esta etapa.
- Intervenciones en situaciones judiciales relacionadas con las drogodependencias.
- Atención a menores en riesgo, hijos/as de padres/madres drogodependientes.
- Intervenciones en crisis y recaídas en tratamientos.

4.3 SERVICIO DE TRATAMIENTO COMUNIDAD TERAPÉUTICA

Destinatarios Potenciales:

- Dirigido a personas drogodependientes que necesitan de un tiempo fuera de su entorno para ordenar su situación personal y reconducir la misma.
 - Consumos problemáticos de drogas.
 - Alcoholismo.
 - Patología Dual (adicción + trastorno psiquiátrico).
 - P.M.M. (metadona).
- Sus familiares y/o acompañantes.

Principales Áreas de Intervención

- Información y orientación de tratamiento.
- Elaboración de un diagnóstico y oferta de tratamiento individualizada.
- Tratamiento intensivo psicoterapéutico-educativo y relacional en régimen Residencial o como Centro de Día en Comunidad Terapéutica.

- Trabajo en red con los recursos comunitarios de tratamiento e inserción.
- Inserción Social adaptada a cada usuario y usuaria desde Residencial y en Régimen Ambulatorio.
- Intervención y terapias familiares.

4.4 SERVICIO DE TRATAMIENTO A POBLACIÓN RECLUSA

Destinatarios Potenciales:

- Dirigido a personas presas preventivas y penadas de la prisión de Martutene, con problemas de drogodependencias y alcohol.

Principales Áreas de Intervención

- Tratamiento individual a personas reclusas con problemas de drogas y/o alcohol, tutorías, psicoterapia, intervención en crisis, en función de la demanda.
- Control de analíticas de orina como marco de contención.
- Orientación y asesoramiento a las familias de las personas en tratamiento.
- Orientación y derivación a tratamientos en el exterior, con el objetivo de dar continuidad al proceso terapéutico iniciado en prisión, y a los recursos sociales comunitarios como forma de favorecer la posible reinserción psico-social.
- Grupos de prevención del consumo de drogas y problemas asociados. Educación para la promoción de la salud y disminución de riesgos y daños.

4.5 SERVICIO DE INSERCIÓN DE PERSONAS CON DEPENDENCIA Y/O CONSUMOS PROBLEMÁTICOS DE ALCOHOL

Destinatarios Potenciales:

- Personas que desean información y orientación: padres y madres, profesionales...
- Personas que dependen del alcohol.
- Adolescentes y jóvenes con consumos problemáticos de alcohol.
- Familias con menores en situación de riesgo.

Principales Áreas de Intervención

- Información y orientación a personas con problemas asociados al uso/dependencia del alcohol.
- Elaboración de un diagnóstico y oferta de tratamiento individualizada.
- Tratamiento intensivo psicoterapéutico-educativo y relacional en régimen Ambulatorio o Residencial.
- Atención y tratamiento de adolescentes y a sus familias.
- Intervenciones en crisis y recaídas en tratamientos.

4.6 SERVICIO DE INTERVENCIÓN FAMILIAR

Destinatarios Potenciales:

- Familias de personas con usos problemáticos de drogas o drogodependientes derivados tanto por los servicios de Agipad como por servicios especializados o servicios sociales de base.
- Familias que no están en relación de tratamiento con ningún programa.
- Personas y parejas con usos problemáticos de drogas o drogodependientes con hijos a cargo.

- Padres y madres de adolescentes que consumen drogas y no piden ayuda.

Principales Áreas de Intervención

- Intervención grupal.
- Intervención grupal multifamiliar en Comunidad Terapéutica.
- Intervención familiar individualizada.
- Terapias de familia y pareja.
- Talleres especializados (habilidades parentales, manejo con adolescentes...).
- Grupos de formación, de sensibilización y orientación en el manejo de realidades asociadas al consumo de drogas.
- Otros grupos emergentes en función de nuevas necesidades y demandas.

4.7 SERVICIO HAURTXOAK

Destinatarios Potenciales:

- Neonatos y niños/as de hasta tres años nacidos/as de progenitores en situación de exclusión social o en riesgo de la misma, y por la que los menores quedan en situación de desprotección.
- Madres y/o padres con problemas de exclusión social, con hijos/as de 0-3 años que están en situación de desprotección, y precisan de tratamiento en Centro Residencial, incorporando los/as hijos/as al mismo.
- Mujeres gestantes con problemas de exclusión social, que requieran tratamiento en

Centro Residencial.

- Sus familiares y acompañantes.

Principales Áreas de Intervención

- Difusión e información de las características del nuevo Servicio.
- Coordinación con las diferentes instituciones y asociaciones intervinientes, así como con los recursos comunitarios (trabajo en red).
- Valoración diagnóstica y tratamiento adaptado a las características de cada caso (personalización del tratamiento tanto de los progenitores como de sus hijos/as).
- Tratamiento en régimen Residencial con objetivos educativos, pedagógicos, relacionales y psicoterapéuticos, interrelacionando las necesidades de tratamiento del progenitor con las necesidades de los hijos/as en relación a los mismos.
- Intervención preventiva sobre el tipo de vínculo madre/hijo y la calidad del mismo, propiciando vinculaciones afectivas estables y seguras.
- Desarrollo de itinerarios personalizados de Inserción Social teniendo en cuenta e integrando las necesidades de la madre y las del hijo/a en relación a la misma.

agripa

5

Informe de Gestión. Actividades.



5.- INFORME DE GESTION. ACTIVIDADES

A continuación pasamos a desglosar los perfiles de la población atendida, circunscribiéndonos en este caso a los usuarios/as drogodependientes:

5.1 PERFIL DE LA POBLACION ATENDIDA

EDAD	2008
< 18	1,35
18 a 25	17,37
26 a 30	17,88
30 a 40	37,27
> 40	26,14
Desconocido	0,00
TOTAL	100,00%

GENERO	2008
Masculino	83,14
Femenino	16,86
TOTAL	100,00%

ESTADO CIVIL	2008
Soltero/a	57,34
Casado/a o convivencia	27,66
Separado/a o divorciado	13,15
Viudo/a	1,69
Desconocido	0,17
TOTAL	100,00%

HIJOS	2008
Si	38,45
No	61,21
Desconocido	0,34
TOTAL	100,00%

RESIDENCIA (COMARCAS)	2008
Alto Urola	2,36
Urola Medio	1,35
Urola Kosta	3,54
Alto Deba	3,37
Bajo Deba	4,89
Goierry	4,22
Oarsoaldea	12,65
Tolosaldea	7,08
Bidasoa-Txingudi	11,30
Donostialdea	41,65
Otras provincias	7,59
Desconocido	0,00
TOTAL	100,00%

NIVEL DE ESTUDIOS	2008
No sabe leer ni escribir	1,85
Estudios primarios	26,98
Graduado/ESO/Bachiller elemental	33,05
Bachiller superior/BUP/FPI-FP2/	32,04
Estudios universitarios	4,72
Otros	0,00
Desconocido	1,35
TOTAL	100,00%

SITUACIÓN LABORAL	2008
Contrato o relación laboral indefinida, o autónomo (aunque esté de baja)	25,30
Contrato o relación laboral temporal, o autónomo (aunque esté de baja)	18,04
Trabajando sin sueldo para la familia	1,01
Parado, No habiendo trabajado antes	3,88
Parado, habiendo trabajado antes	35,75
Incapacitado permanente, pensionista	4,22
Estudiando u opositando	3,88
Realizando exclusivamente labores del hogar	0,67
En otra situación	6,58
Desconocido	0,67
TOTAL	100,00%

TRATAMIENTOS PREVIOS	2008
Si	57,17
No	42,66
Desconocido	0,17
TOTAL	100,00%

ANTECEDENTES PENALES	2008
Con antecedentes	38,62
Sin antecedentes	60,88
Desconocido	0,51
TOTAL	100,00%

TIEMPO CONSUMO DROGA	2008
1 año	1,35
De 1 a 5	15,18
De 6 a 10	26,14
De 11 a 15	15,01
> 15	40,98
Desconocido	1,35
TOTAL	100,00%

TIPO DROGA CONSUMIDA	2008
Cocaína	41,82
Cannabis	10,29
Heroína	13,15
D. síntesis	12,98
Otras	1,69
Alcohol	20,07
Desconocido	0,00
TOTAL	100,00%

5.2.- ACTIVIDADES POR SERVICIOS

5.2.1.- SERVICIO DE INVESTIGACIÓN Y PREVENCIÓN

Los destinatarios potenciales del Servicio son, por una parte, la población en general en aquellas acciones destinadas a potenciar los factores de protección ante los consumos de drogas y a fomentar actitudes y hábitos

saludables y, por otra, grupos o segmentos de población vulnerables en aquellas actividades orientadas a reducir los riesgos y fomentar actitudes responsables ante los consumos de drogas.

La intervención se realiza a partir de los programas de prevención universal y de prevención selectiva en los ámbitos escolar, familiar, del ocio y el tiempo libre y en el comunitario.

Las actividades realizadas durante 2008 han sido las siguientes:

1. Trabajo con padres y madres
2. Trabajo con profesorado
3. Talleres con adolescentes y jóvenes
4. Trabajo en Ayuntamientos
5. Otras actividades.

1. Trabajo con padres y madres

En el marco del Programa de prevención universal, subvencionado por la Dirección de Drogodependencias del Departamento de Vivienda y Asuntos Sociales de Gobierno Vasco, y del Programa de prevención del consumo de tabaco en Guipúzcoa, financiado por Kutxa, hemos trabajado con grupos de padres y madres de:

LOCALIDAD	CENTRO ESCOLAR
Irún	La Salle
Irún	El Pilar Ikastetxea
Andoain	Aita Larramendi Ikastola
Andoain	La Salle Berrospe
Arrasate	La Merced
Tolosa	Laskorain
Zumaia	Zumaia B.H.I
Hernani	Urumea Ikastola
Hernani	Elizatzko BHI
Donostia	La Asunción
Eibar	Mogel Isasi
Donostia	Zurriola Ikastola
Donostia	Antigua Luberri B.H.I.
Donostia	Ntra. Sra. De Aranzazu
Donostia	Larramendi
Donostia	Manteo B.H.I.

Donostia	Lauaizeta
Donostia	Ekintza
Donostia	Santo Tomas Lizeoa
Donostia	Inglés
Donostia	Santa Teresa
Donostia	Aleman
Donostia	Herri Ametsa
Donostia	Belen
Eskoriatza	Almen Ikastola
Arrasate	San Viator
Arrasate	Ferixaleku
Arrasate	Arrasate B.H.I.
Arretxabaleta	Kurtzeberri
Oiartzun	Haurtzaro Ikastola
Hernani	Urumea B.H.I.
Lasarte	Landaberri
Lasarte	Instituto
Pasaia	Pasai Lezo Lizeoa
Zarautz	La Salle
Zarautz	Salbatore Mitxelena Ikastola
Zarautz	Lizardi Instituto
Zarautz	Antonianos
Billabona	Billabona ikastola
Bergara	Ipintza
Bergara	Mariaren Lagundia
Renteria	Langaitz
Arrasate	Grupo P/M Municipal
Oñati	Grupo P/M Municipal

Dentro de las actividades del Programa de prevención selectiva, subvencionado por la Dirección de Drogodependencias del Departamento de Vivienda y Asuntos Sociales de Gobierno Vasco, hemos trabajado con familias de los centros escolares siguientes:

LOCALIDAD	CENTROS ESCOLARES
Donostia	Cebanc CDEA
Donostia	Larramendi Ikastetxea
Zarautz	Lizardi B.H.I.
Legazpia	Olazabal B.H.I.
Oñati	Elkar Bizi
Ordizia	Jakintza Ikastola
Donostia	La Salle
Donostia	Herri Ametsa
Donostia	Contadores
Donostia	C.I.P. Ortzadar

Donostia	Maria Inmaculada
Lazkao	San Benito
Eibar	Grupo P/M de bienestar social, Ayuntamiento de Eibar

Se han realizado 146 sesiones y se ha trabajado con unas 666 personas.

2. Trabajo con profesorado

Enmarcando las actividades en los programas de prevención universal y de Kutxa, hemos trabajado con profesorado de los centros escolares siguientes:

LOCALIDAD	CENTROS ESCOLARES
Donostia	Antigua Luberri B.H.I.
Irún	El Pilar Ikastetxea
Andoain	La Salle Berrospe
Hernani	Urumea Ikastola
Irún	La Salle
Donostia	La Asunción
Arrasate	La Merced
Andoain	Aita Larramendi Ikastola
Hernani	Elizatzxo
Zumaia	Zumaia B.H.I.
Donostia	Ntra. Sra. De Aranzazu
Donostia	Zurriola Ikastola
Donostia	Larramendi
Eskoriatza	Almen Ikastola
Arrasate	San Viator
Arrasate	Ferixaleku
Arrasate	Arrasate B.H.I.
Oiartzun	Haurtzaro Ikastola
Hernani	Urumea B.H.I.
Lasarte	Landaberri Ikastola
Lasarte	Instituto
Zarautz	La Salle
Zarautz	Salbatore Mitxelena Ikastola
Zarautz	Lizardi B.H.I.
Azkoitia	Xabier Munibe Ikastola
Bergara	Ipintza
Usurbil	Udarregi Ikastola
Zarautz	Antonianos
Ordizia	Jakintza Ikastola
Donostia	La Salle
Donostia	Aleman
Donostia	Ekintza

Bergara	Mariaren Lagundia
Donostia	Santo Tomas Lizeoa
Errenteria	Langaitz
Donostia	Lauaizeta
Billabona	Billabonako ikastola
Donostia	Peñaflorida

Dentro de las actividades del Programa de prevención selectiva, subvencionado por la Dirección de Drogodependencias del Departamento de Vivienda y Asuntos Sociales de Gobierno Vasco, hemos trabajado con el profesorado de los centros escolares siguientes:

LOCALIDAD	CENTROS ESCOLARES
Ordizia	Jakintza Ikastola
Zarautz	Lizardi B.H.I.
Zumaia	CIP Urola Kosta
Legazpia	Olazabal B.H.I.
Donostia	Cebanc CDEA
Arrasate	CIP Deba Garaia
Zarautz	Monte Albertia
Oñati	Elkar Hezi
Oñati	Txantxiku ikastola
Donostia	Maria Inmaculada
Lazkao	San Benito
Arrasate	Arrasate B.H.I.
Donostia	C.I.P. Donostia
Donostia	C.I.P. Ortzadar
Donostia	Contadores
Donostia	Larramendi

Se han realizado 166 sesiones y se ha trabajado con 366 profesores y profesoras.

3. Talleres con adolescentes y jóvenes

Enmarcando las actividades en los programas de prevención universal y de Kutxa, hemos trabajado con adolescentes y jóvenes de los centros escolares siguientes:

LOCALIDAD	CENTRO ESCOLAR
Donostia	Antigua Luberri B.H.I.
Irún	El Pilar Ikastetxea
Andoain	La Salle Berrospe
Hernani	Urumea Ikastola
Irún	La Salle
Donostia	La Asunción
Arrasate	La Merced
Andoain	Aita Larramendi Ikastola
Zumaia	Zumaia B.H.I.
Donostia	Ntra. Sra. De Aranzazu
Donostia	Zurriola Ikastola
Donostia	Larramendi
Eskoriatza	Almen Ikastola
Arrasate	San Viator
Arrasate	Ferixaleku
Arrasate	Arrasate B.H.I.
Oiartzun	Hurtzaro Ikastola
Hernani	Urumea B.H.I.
Lasarte	Landaberri Ikastola
Zarautz	La Salle
Zarautz	Salvatore Mitxelena Ikastola
Zarautz	Lizardi B.H.I.
Azkoitia	Xabier Munibe Ikastola
Usurbil	Udarregi Ikastola
Zarautz	Antonianos
Ordizia	Jakintza Ikastola
Donostia	La Salle
Hernani	Elizatxo
Bergara	Mariaren Lagundia
Donostia	Lauaizeta
Billabona	Billabonako ikastola
Errenteria	Langaitz
Donostia	Santo Tomas Lizeoa
Donostia	Aleman
Lasarte	Institutoa
Oñati	Txantxiku ikastola
Oñati	Elkar-Hezi

En el marco del Programa de prevención selectiva, subvencionado por la Dirección de Drogodependencias del Departamento de Vivienda y Asuntos Sociales de Gobierno Vasco, del Programa para la reducción de riesgos asociados al consumo de alcohol, subvencionado por el Departamento de Sanidad de Gobierno Vasco, y del Programa de prevención del consumo de tabaco financiado por Kutxa, hemos trabajado con grupos de adolescentes y jóvenes en:

LOCALIDAD	CENTROS ESCOLARES
Ordizia	Jakintza Ikastola
Zarautz	Lizardi B.H.I.
Zumaia	CIP Urola Kosta
Legazpia	Olazabal B.H.I.
Donostia	Cebanc CDEA
Arrasate	CIP Deba Garaia
Zarautz	Monte Albertia
Oñati	Elkar Hezi
Oñati	Txantxiku ikastola
Donostia	Maria Inmaculada
Lazkao	San Benito
Arrasate	Arrasate B.H.I.
Donostia	C.I.P. Donostia
Donostia	C.I.P. Ortzadar
Donostia	Contadores
Donostia	Larramendi

Se han realizado 405 sesiones y se ha trabajado con unas 4.316 personas.

4. Trabajo en Ayuntamientos

A lo largo de 2008 se ha continuado con la asesoría en prevención de drogodependencias en el Ayuntamiento de Oñati.

Se ha desarrollado trabajo preventivo con alumnado, profesorado y familias en los centros escolares de Enseñanza Secundaria Obligatoria y Post-Obligatoria de Zarautz, Arrasate y Donostia.

Además se han realizado colaboraciones puntuales con los municipios de Hernani, Zegama y Ordizia.

5. Otras actividades

- Participación en la comisión de Prevención, Infancia y Familia del Ayuntamiento de Donostia-San Sebastián.
- Participación en la Comisión de Migración de Sargi.
- Participación en la Comisión de Prevención Selectiva Escolar de la Dirección de Drogodependencias de Gobierno Vasco.
- Curso de formación a profesionales de Cruz Roja que realizan su trabajo con personas inmigrantes.
- Participación como ponentes en el curso de formación en prevención selectiva MOTIBATU, organizado por la Dirección de Drogodependencias del Gobierno Vasco, para Técnicos de Prevención de Drogodependencias y educadores de la Comunidad Autónoma.

5.2.2.- SERVICIO DE TRATAMIENTO AMBULATORIO

El Servicio de Tratamiento Ambulatorio, continúa ofreciendo un **equipo profesionalizado de experiencia** demostrada en los más de 25 años de su puesta en marcha, a cargo de psicólogos clínicos y psicoterapeutas, con la colaboración de una psiquiatra.

Responde a las demandas de una **población diversa**: por grupos de edad, tipo de drogas consumidas, y estilos de vida, con propuestas de **tratamiento en el medio** que se adecuan a cada caso.

La **atención es personalizada**, con contratos terapéuticos acordados con el usuario/a, con un tiempo de tratamiento ajustado a las necesidades, complementándose con otros recursos comunitarios y en coordinación con el resto de servicios de AGIPAD.

Presentamos aquí los datos que se refieren a la actividad del Servicio de los casos que han sido atendidos por consumos cuya droga principal no es el alcohol ya que éstos se reflejan en el Servicio alcohol, aspecto a tener en cuenta para interpretar el número total de casos que atiende este Servicio.

A continuación teniendo en cuenta lo dicho, presentamos los datos referentes a una parte de la actividad del servicio haciendo un **análisis descriptivo** cuyas conclusiones describimos a continuación.

Se ha dado un aumento en el volumen de trabajo, que se refleja en el incremento del **número de casos totales atendidos**: 217 frente a los 197 en el 2007 como en lo referente a las altas, este año han sido 101, casi el doble que el año pasado (56).

La derivación: el número de personas que son derivadas por **Entidades Sociales** se ha doblado pasando de 28 (2007) a 60 personas durante este año, y el número de personas que deriva **prisión** pasa de 10 a 24.

La edad de las personas atendidas ha variado un poco: reduciéndose el número de personas en el intervalo de mayores de 35 años que representa el 17% frente al 21% del año pasado; el intervalo de jóvenes adultos se mantiene igual y hay una diferencia en el intervalo de los menores y más jóvenes que va hasta los 25 años, donde aumenta, pasa del 23% al 27% en este año.

En cuanto al **género** no hay diferencias significativas.

El **estado civil** ha variado: respecto al número de solteros se ha pasado del 54% al 60% en 2008. El número de casados y con hijos se mantiene, cambia el número de separados que pasa del 15% el año pasado al 11% este año.

La población más representada es Donostia, que como otros años representa el 50%, el resto de poblaciones no presenta diferencias significativas.

En el **nivel de estudios** de las personas atendidas durante este año, salvo en el número de universitarios, que ha pasado de 7,1% al 4,6%, no se observan diferencias.

Respecto a la situación laboral encontramos cambios: el porcentaje de personas con trabajo desciende de 51% al 45% este año. Y más significativamente, el número de parados aumenta, representa el 35% frente al 26% del 2007.

Las personas sin **antecedentes penales** representan el 60,8%. El porcentaje de las personas que sí tienen antecedentes penales ha aumentado este año a un 38,8%, el año pasado supuso un 34%.

Tratamientos previos: el número de personas que ya habían tenido experiencias con tratamientos ha aumentado, pasando del 41% al 50,2% este año.

Respecto al **tiempo que llevan consumiendo drogas**, nos encontramos que los que llevan un año representan el 2,76%, lo que supone un ligero incremento; baja el número de los que llevan de uno a cinco años, pasan del 23,8 % al 19%. Donde significativamente hay más aumento es en el número que llevan más de 6 años de consumo, que van del 25% al 33,6% este año. El intervalo de los que llevan más de 11 años de consumo se mantiene sin cambios.

El **tipo de drogas** no ha cambiado significativamente, el porcentaje de consumidores de cada droga es similar al del 2007, destacamos: la cocaína la más representada con el 55%, y los disolventes, con el 1%, sigue siendo motivo de consulta igual que el año pasado; sin embargo, estas drogas están presentes en la "historia del consumo" de un número mayor de personas, aunque en la actualidad consulten por dependencia a otras drogas.

Al igual que comenzamos en el 2007 con un trabajo específico orientado a la descendencia y la condición de maternidad y paternidad de nuestros usuarios y usuarias en la atención que les ofrecemos, seguimos dando prioridad a estos aspectos, teniendo en cuenta la edad adulta de la mayoría de las personas que atendemos. Esto se desprende por una parte de la conceptualización del trabajo asistencial desde una **perspectiva de género globalizadora**, que integra las diferencias sin exclusión de las personas, favoreciendo por tanto la igualdad, y por otra parte, la consideración de los **objetivos preventivos** que tenemos en cuenta en el servicio, que en estos casos van dirigidos no sólo a los/as usuario/as sino también a su descendencia.

SERVICIO DE TRATAMIENTO AMBULATORIO

	2007	2008
Total usuarios atendidos	239	272
Numero de adolescentes atendidos	46	63
Sesiones de tratamiento	1.885	2.329
Casos atendidos única intervención	77	72
Casos nuevos atendidos	82	120

INTERVENCIONES

	2007	2008
Sesiones de tratamiento	1.885	2.329
Sesiones informativas	245	287
Otras sesiones		
Supervisión clínica	10	11
Reuniones clínicas	73	28
Reunión de equipo	45	73
Alumnos en prácticas	4	2
Intercambios con profesionales	30	16
Coord. Interservicios AGIPAD	50	37
Otras	0	30

INCIDENCIAS EN LA ASISTENCIA

	2007	2008
Única entrevista	77	72
Alta Terapéutica	26	26
Alta Voluntaria	37	35
Fuerza Mayor	5	5
Expulsión	-	1
Continúan	44	67
Derivaciones	8	11

La procedencia de los usuarios ha sido la siguiente:

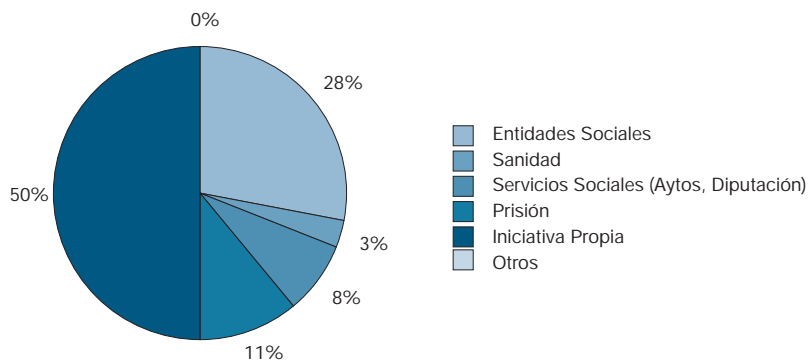

5.2.3. SERVICIO DE TRATAMIENTO COMUNIDAD TERAPÉUTICA

Las problemáticas asociadas a las drogodependencias, vienen expresando diferentes malestares presentes en la sociedad a través de las personas que presentan mayor vulnerabilidad, lo cual requiere de respuestas integradas y adaptadas a las necesidades que cada caso presenta.

La **experiencia** acumulada y la **adaptación** a las nuevas realidades, con respuestas específicas de tratamiento, hacen que el Servicio de C.T. siga siendo referente en el tratamiento de drogodependencias en Guipúzcoa, y esta memoria da cuenta de ello, en las tres etapas del mismo.

Perfil del usuario/a: Residencia en Gipuzkoa, con la familia de origen, de 35 años, con estudios medios, en paro habiendo trabajado antes, sin problemas judiciales, derivado por profesionales. Policonsumidor, siendo la droga principal los estimulantes del S.N.C. (cocaína y anfetaminas), asociado con el consumo de alcohol, con más de 15 años de consumo, que precisan de apoyo psicofarmacológico, con patología psíquica (más de 1/3 con ingresos psiquiátricos previos), han realizado tratamientos anteriormente y necesitan de un tiempo fuera de su entorno habitual para ordenar su situación y reconducir la misma.

Perfil mujer, rasgos diferenciadores: menor nivel de estudios, más cargas familiares, mayor consumo de alcohol. Acuden antes a tratamiento, presentan menos problemas judiciales y más problemas psicológicos asociados (más tratamientos psicofarmacológico y más ingresos psiquiátricos).

Durante el año 2008 el equipo profesional de "Haize-Gain" atendió un total de 155 usuari@s. En la fase de Admisión/Diagnóstico se estudiaron 114 demandas, incorporándose al programa Pre-Residencial 65 casos. En Residencial participaron 81 personas y se trabajó la Inserción Social con 107 usuari@s, 55 de ellos a nivel ambulatorio

	2007	2008
Total usuarios/as en tratamiento	146	155

a) FASE DE ADMISIÓN		
	2007	2008
USUARIOS/AS ATENDIDOS	114	114
Demandan información	50	49
Demandan programa c.t.	64	65
Intervenciones crisis	18	19
Nº de consultas realizadas	1.052	1.079
Terapias familiares	819	815
Ingresan en residencial	41	40
Remitidos otros tratamientos	7	4
Alta voluntaria/fuerza mayor	6	8
Exclusión condicionada	0	4
Continúan a 31/12	10	9
Media mensual de usuarios atendidos	25	24

b) FASE RESIDENCIAL - INTERNAMIENTO		
	2007	2008
USUARIOS/AS ATENDIDOS	88	81
Centro de día	31	23
Internos	57	58
Media residentes mensual	27	30
Altas terapéuticas	25	28
Altas voluntarias	10	7
Exclusiones	4	2
Continúan al 31/12	18	20
Índice de retención	74%	81%
Nivel de rotación	4,4%	4,05%
Nivel de ocupación	88%	101%
Estancias (días)	6.425	7.373
Estancia media	73	91

c) FASE DE INSERCIÓN SOCIAL – SEGUIMIENTO		
	2007	2008
USUARIOS/AS ATENDIDOS	91	107
Residencial	47	52
Seguimiento ambulatorio	44	55
Alta terapéutica	14	24
Alta voluntaria	4	4
Alta forzosa	44	55
Seguimiento a usuarios dados de alta	10	12
Continúan al 31/12	16	11
Usuarios/as en situación judicial	16	18
Sesiones realizadas	1.084	1.132
Relación con la actividad		
Personas trabajando	59,45%	60,47%
Personas en formación	21,23%	20,93%
Personas en situación baja laboral/ desempleo	19,32%	18,60%

d) VARIOS		
ASESORAMIENTO Y SEGUIMIENTO A USUARIOS CON PROBLEMÁTICAS JUDICIALES Y DE ÍNDOLE SOCIAL	2007	2008
INFORMES REALIZADOS		
Judiciales	38	52
Ayudas ayuntamiento	19	45
Inem	3	15
Inspección médica y S. Social	33	58
Demandas de reclusos al programa	21	17
Contactos realizados con el sistema judicial	7	8
TERAPIAS DE FAMILIA		
Nº de familias atendidas	110	123
Media de familias por mes	26	29
Nº de sesiones al año	819	815
Media de sesiones por mes	68	53

5.2.4 SERVICIO DE TRATAMIENTO A POBLACIÓN RECLUSA

El Servicio de Atención a la Población reclusa va dirigido a personas drogodependientes ó con consumos problemáticos de drogas y/ó alcohol, y patología dual (presencia simultanea de patologías psiquiátricas y adicción a drogas), en régimen de 2º grado en el Centro Penitenciario de Donostia-San Sebastián.

Durante 2008, el perfil dominante de la persona usuaria no ha experimentado cambios sustanciales: varón, 35 años, soltero, sin hijos, con enseñanza básica, conviviendo con la familia de origen en la CAPV, y con un elevado porcentaje de adicciones de diferentes miembros de la propia familia, con una media de 2,5 ingresos, aunque para el 43% ha sido su primer ingreso en un C.P. y el 53% de las personas lleva menos de un año en prisión. El delito mayoritario es el DSP pero desde hace unos pocos años va en aumento el delito contra las personas (agresiones físicas y sexuales, violencia, violencia de género...).

El perfil adictivo, continúa siendo el de una población poli-toxicómana, que lleva consumiendo una media de 16 años y cuya droga principal es la cocaína. Desde hace unos años está aumentando de manera importante el consumo problemático de alcohol (18%).

Para el 41% de las personas atendidas, ha sido su primer contacto con un Tratamiento de Toxicomanías.

El 18% del total de personas que han realizado Tratamiento formaban parte también del Programa de Mantenimiento con Metadona, PMM.

Seguimos trabajando con numerosa población extranjera, este año el 24%, la mayoría de Marruecos.

El Servicio continúa trabajando desde la perspectiva de género, investigando y adaptando sus aspectos diferenciales en el diseño y planificación de los tratamientos. Hemos trabajado con 11 mujeres (7,30 %).

Derivaciones al exterior. Se han realizado 29 derivaciones coordinadas con los Centros de Tratamiento: 12 con cumplimiento alternativo, (artículos 182, 165 y 104), y 17 en concepto de libertad a Centro de Tratamiento (19%).

Asimismo atendemos las diversas demandas de orientación y asesoramiento de los familiares y se les oferta el poder acudir a las actividades del Servicio de Intervención Familiar de AGIPAD.

PERSONAS ATENDIDAS					
	2004	2005	2006	2007	2008
Con historia clínica	127	136	151	153	151
Sin historia clínica	62	120	148	145	134
TOTAL	189	256	299	298	285

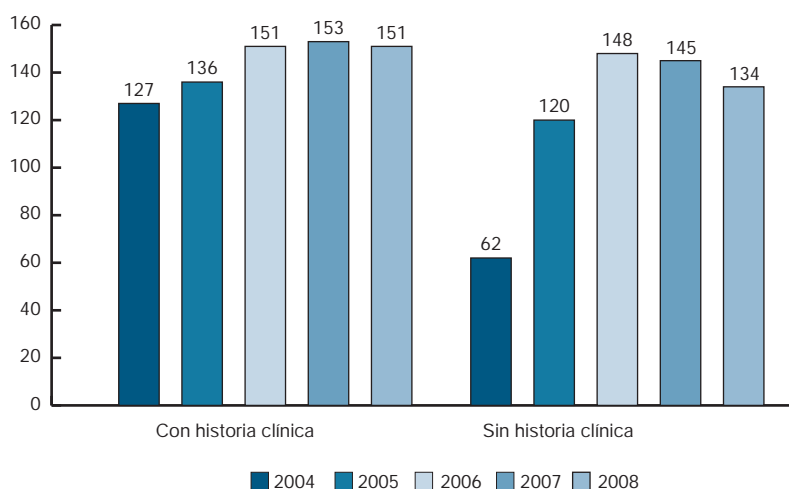

BAJAS EN TRATAMIENTO		
	2007	2008
Terapéutica	1	1
Abandono (más de 1 mes sin tratamiento)	9	12
Exclusiones del Tto: Quebrantamiento, Expulsión, otros	0	0
Red Penitenciaria (Conducciones)	17	25
Suspensión de condena	-	1
Cumplimiento Alternativo	11	12
Tercer Grado	0	9
Libertad (Sin derivación a Centro de Tratamiento)	7	10
Libertad (Con derivación a Centro de Tratamiento)	41	14
Fallecimiento	1	2
Total	87	86

INTERVENCIONES (usuarios/as -sesiones)		
	2007	2008
Consultas/usuarios	153	151
Tratamiento psicoterapéutico reglado	153/2.231	151/2.420
Intervención en crisis	47/77	19/52
Intervenciones grupales	42/32	22/16
Intervención con familias	58/90	29/54
Control consumo tóxicos	2.740	3.070

CENTRO DE DERIVACIÓN		
	2007	2008
Tratamiento Ambulatorio	24	12
Comunidad Terapéutica	18	3
Centro Salud Mental	7	5
Otros Profesionales	3	1
Otras Comunidades Terapéuticas	-	8

INFORMES Y CERTIFICADOS		
	2007	2008
A demanda del paciente	23	17
A demanda del juzgado	54	47
A demanda del letrado/a	-	11
A demanda del Ctro de tratamiento / Junta	3	4

OTRAS ATENCIONES		
	2007	2008
Trabajo Comunitario	461	450
Interconsulta	370	320
Reuniones de equipo	-	50

5.2.5 SERVICIO DE TRATAMIENTO ALCOHOL

La población atendida por consumos problemáticos y dependencia de alcohol tiene características que la distinguen de otras personas que en Agipad son atendidas por consumos de otras drogas, sin embargo observamos este año que se aproximan en algunas variables que analizamos en esta memoria.

La intervención profesional es específica, y está en continua coordinación y complementariedad con el resto de profesionales de AGIPAD, para conseguir los objetivos terapéuticos con eficacia y eficiencia.

Del número total de casos atendidos podemos concluir que aumenta el 17,5% con respecto al año 2007.

Cada año acuden más personas por voluntad propia, este año pasan a ser 26 en comparación con los 16 del año 2007, y se observa un

aumento en los casos derivados por los Servicios Sociales, de 6 a 10 personas.

El mayor porcentaje, un 60%, lo ocupan los adultos de más de 40 años, aunque haya descendido con respecto al año anterior. También hay menos personas en el intervalo de 30 a 40 años; sin embargo, se observa un paulatino aumento en el número de personas que llegan a la treintena, que pasan de un 6% en 2007 a un 16% durante este año.

Desciende ligeramente el número de mujeres, pasando del 30,7% en el 2007 al 26,9% en el 2008.

Aumenta del 32,6% al 38% el número de solteros; también aumenta el número de casados y desciende el de separados, pasando del 32,6% al 28,5% en este año.

Casi la mitad, el 47,6% residen en Donostialdea; hay menos casos de Oarsoaldea, pasan del 23% al 15,8% este año; el resto de poblaciones no presenta cambios relevantes.

Las personas tratadas con hijo/as representa el 60%, un aumento significativo.

Se ve un claro descenso en cuanto al nivel de estudios alcanzado por las personas atendidas durante este año, con respecto al 2007. Aumenta el grupo de los que tienen estudios primarios hasta E.S.O y desciende el número de personas con Bachiller Superior y Universitarios.

El número de personas con contratos de trabajo ha descendido hasta el 53%, mientras que aumenta hasta un 30% el porcentaje de parados.

También ha aumentado el número de personas con antecedentes penales, representan el 22%.

Aumentan los casos de las personas que ya han recibido tratamientos previos, suponiendo un 65%.

El porcentaje de los que llevan más de 15 años de consumo representa el 60%, pero significativamente, donde se observan más casos que en el año 2007, es en el de los que sólo llevan de 1 a 5 años de consumo, siendo el 17,4%.

USUARIOS/AS ATENDIDOS		
ACTIVIDAD REALIZADA	2007	2008
Total usuarios atendidos	52	63
Continúan tratamiento al 01/01	11	16
Altas	34	25
Bajas	29	26
Únicas entrevistas	16	22
Continúan tratamiento al 31/12	16	15

ENTIDADES DERIVANTES		
	2007	2008
Entidades sociales	7	7
Servicios Sociales (Diputación, Ayto.)	6	10
Sanidad	13	11
Prisión	1	1
Iniciativa propia	16	26
Otros	9	8
TOTAL	52	63

RESULTADOS DEL PROGRAMA		
	2007	2008
Salida con cumplimiento objetivos	17	11
Baja voluntaria	11	8
Baja fuerza mayor	0	1
Expulsión	0	0
Derivación a otro servicio	1	6
Fallecimiento	0	0
Continúan	16	15

5.2.6 SERVICIO DE INTERVENCIÓN FAMILIAR

El Servicio de Intervención Familiar trabaja desde 1986 como un servicio estable y especializado de AGIPAD, dirigido a apoyar, orientar y capacitar a las familias con algún miembro que hace un uso problemático de drogas.

El Equipo de Intervención está formado por tres especialistas en terapia familiar y drogodependencias, y cuenta con una amplia experiencia en el asesoramiento a familias y grupos dirigidos a familiares de personas con usos problemáticos de drogas. A lo largo de estos 22 años de trabajo con las familias, hemos mantenido preferentemente una estructura de trabajo grupal como principal recurso de intervención terapéutica; ofertando en los últimos años también un asesoramiento individualizado a cada familia.

A lo largo del año 2008, el Servicio ha mantenido la calidad de la intervención en su amplia oferta de servicios. Continúa en aumento el trabajo con familias, con un familiar consumidor de drogas que no quiere acudir a tratamiento, que solicitan orientación, apoyo y entrenamiento en habilidades de manejo en la convivencia diaria para manejarse mejor en las diferentes situaciones que se generan con el hijo/a o familiar que consume, y ayudarles a generar estrategias para motivar a sus familiares a pedir ayuda profesional si fuera necesario.

Nuestros grupos están preferentemente orientados al subsistema parental o hacia aquellas personas allegadas que están realizando funciones de apoyo en el proceso de tratamiento. No se excluye la asistencia a otras personas significativas de la familia, siempre y cuando tengan un trato de convivencia en la casa o alguna responsabilidad compartida en el tratamiento. Disponemos de grupos para:

- Familias/Parejas con necesidad de apoyo, orientación y habilidades de manejo de la situación con un miembro que consume o abusa de las drogas.

- Familias con hijos/as adolescentes que consumen drogas y no piden ayuda.
- Familias con un hijo/a consumidor que no quiere tratamiento.
- Padres o madres drogodependientes que quieren mejorar sus Habilidades Parentales.

Lo más significativo con respecto a años anteriores es que el número de familias atendidas ha aumentado en un porcentaje del 32,50 %.

BENEFICIARIOS ATENDIDOS	561
Padres	103
Madres	188
Pacientes	151
Cónyuges / Novias/os	25
Hermanos / as	62
Otras personas	32

Respecto a 2007 el incremento de familias atendidas indica un aumento en las cifras de atención. Entendemos que estas cifras están relacionadas con la consolidación del trabajo con las familias. Respecto al trabajo con familias con hijos que consumen y no quieren tratamiento o se sospecha que lo hacen, las personas atendidas han alcanzado un total de 134 beneficiarios (11,66% de incremento respecto al año anterior).

En la asistencia a los grupos trabajamos por la participación de ambos padres. Seguimos atendiendo un número significativo de familias monoparentales (124 familias). Por otra parte, en los casos en los que no es posible la participación de los padres y de las madres, por residir fuera o por ser muy mayores, la participación suele centrarse básicamente en la asistencia de los hermanos y las hermanas.

	2007	2008
Beneficiarios atendidos	448	561
Nº Total de Familias atendidas	243	322

BENEFICIARIOS		
	2007	2008
Padres	92	103
Madres	150	188
Pacientes	91	151
Cónyuges / Novias/os	31	25
Hermanos / as	62	62
Otras personas	22	32

DERIVANTES				
	2007		2008	
	Nº	%	Nº	%
Familias derivadas de Comunidad Terapéutica	136	55,97	121	59,65
Familias derivadas de Tto. Ambulatorio y Tto. a Población Reclusa	12	4,94	14	4,35
Familias derivadas de Haurtxoak	-	-	10	3,10
Familias que han contactado directamente	95	39,09	106	32,90

ESTANCIA MEDIA		
	2007	2008
Estancia media en los espacios multifamiliares	14 meses	10 meses
Estancias media resto de espacios	11 meses	11 meses

La estancia media en los espacios multifamiliares ha descendido pues el tiempo de tratamiento de los pacientes se ha rebajado, estando menos tiempo tanto en Residencial como en la fase de Seguimiento. Este aspecto también influye en los espacios de grupo. En los grupos Multifamiliares de Seguimiento, también se ha dado, ya que ha habido altas antes de tiempo, pues los PI han entrado antes en el mundo laboral acortando su estancia en el tratamiento.

5.2.7 SERVICIO HAURTXOAK

El Programa Haurtxoak nace en AGIPAD en 2002, fruto del análisis de las experiencias internacionales compartidas durante los últimos 20 años sobre la materia.

Tras plantearse inicialmente la compatibilidad de un tratamiento específico para hijos/as y padres/madres drogodependientes en la Comunidad Terapéutica de Haize-Gain, pronto se descartó esta vía al comprobarse en la "praxis" internacional la necesidad del niño/a de desarrollarse en un entorno próximo y conocido al que será el habitual al concluir el tratamiento.

En 2003 el programa fue presentado y seleccionado por KUTXA dentro de los Programas socio-asistenciales convocado por KUTXAZABAL, adjudicándosele una ayuda económica para cobertura de las infraestructuras necesarias.

En 2004 y dentro del proceso de diseño y puesta en marcha del Programa, la Dirección de Derechos Humanos, Empleo e Inserción Social de la Excm. Diputación Foral de Gipuzkoa financió una serie de visitas a distintas Comunidades Terapéuticas integradas en EURO-TC (Asociación Europea de Centros de Tratamiento), al objeto de recabar todas aquellas informaciones y experiencias que optimizaran el Programa Haurtxoak.

En 2005 y una vez localizado y concretado el emplazamiento idóneo para desarrollar el Programa se procede a su presentación a los/as distintas Instituciones y Organismos Públicos para su integración en la red asistencial.

Es en 2006 cuando se obtiene los compromisos mínimos de financiación para la puesta en marcha del Dispositivo, comenzando con la

localización y posterior habilitación de las infraestructuras, así como con la selección y formación de los profesionales.

Finalmente el Dispositivo comienza su actividad en la fase de Admisión / Diagnóstico en octubre 2007, produciéndose los primeros ingresos en la fase Residencial durante el mes de diciembre.

2008 se plantea como año de transición haciendo progresivamente los ajustes necesarios, para afinar la estructura y contenido del trabajo. Así se adecuan las actividades, incorporándose un taller de parentalidad, se reestructuran los horarios de atención en las diferentes fases (Admisión-Diagnóstico, Residencial y Seguimiento).

Por otro lado y como dato especialmente significativo el Servicio Haurtxoak acoge las primeras demandas de tratamiento en personas que no tienen especialmente problemas con el mundo de las Drogodependencias, y se amplía al foco de la intervención a madres/padres con problemas de exclusión social, y que tienen hijos con edades entre 0 y 3 años y que están en situación de desprotección.

En relación a los usuarios/as y sus hijos/as en 2008 se dan las primeras Altas Terapéuticas de Residencial. La mayoría de los casos tratados llegan a Haurtxoak con una intervención por parte de la Institución pública, sin embargo, se da algún caso de demanda voluntaria.

Si bien 2008 supone el asentamiento progresivo después de la puesta en marcha ya a finales de año se van viendo y haciendo cambios que permiten la consolidación del Servicio, cuestión importante de cara a 2009.

Finalmente se reestructura el equipo de trabajo, incorporándose definitivamente un psicólogo, dos educadores sociales y un trabajador social

ACTIVIDAD REALIZADA	2007	2008
Continúan tratamiento al 01/01	0	5
Altas	6	18
Bajas	1	13
Únicas entrevistas	2	0
Continúan tratamiento al 31/12	5	10

ENTIDADES DERIVANTES	2007	2008
Entidades Sociales	3	3
Sanidad	0	2
Servicios Sociales (Ayto., Diputación)	3	13
Prisión	0	0
Iniciativa propia	1	1
Otros	1	4

RESULTADOS	2007	2008
Salida con cumplimientos objetivos	0	4
Baja voluntaria	0	7
Baja fuerza mayor	0	0
Expulsión	0	1
Derivación a otro servicio	1	1
Fallecimiento	0	0

nglipaad

6

Informe de Gestión. Corporativo.



6.1.- AREA DE CALIDAD

El camino para la implantación en Agipad del Modelo Europeo de Calidad Total/Excelencia EFQM, comienza en 2002 ante la propuesta de Diputación de participar en uno de los FOAC (Formación para la Acción) de Euskalit para Entidades No Lucrativas.

A partir de esta etapa formativa dirigida a Servicios / Programas y trabajadores de Agipad, los conceptos del modelo se van desplegando e interiorizando poco a poco en toda la Asociación, consiguiendo, con la elaboración del Plan Estratégico en 2004-2007, integrar el funcionamiento de la Calidad con el planteamiento del propio plan.

Tras realizar autoevaluaciones anuales, obtenemos en 2006 y previo Contraste Externo con Euskalit, el Diploma de Compromiso con la Calidad, cuya renovación, y tras un segundo Contraste Externo, se obtiene en diciembre de este mismo año 2008.

Con la elaboración del nuevo Plan Estratégico 2008-11, y en lo que respecta a continuar mejorando en Calidad, nos proponemos, entre otros, los siguientes objetivos:

- Desplegar el modelo en la Asociación, incentivando la sensibilización y formación en Calidad y trabajando a través de los procesos.
- Seguir contando con el apoyo de Diputación Foral y de Euskalit en cuanto a formación externa.

Con todo ello, y durante los años sucesivos, nos comprometemos a seguir trabajando hacia la excelencia, con el objetivo de seguir mejorando en nuestra forma de gestión y, si cabe, poder optar a otros reconocimientos de calidad.

El resultado de las encuestas de satisfacción realizadas a los usuarios en 2008 ha sido el siguiente:

RESULTADOS ENCUESTA SATISFACCIÓN DE USUARIOS EN 2008								
	INVESTIGACIÓN Y PREVENCIÓN	TRATAMIENTO AMBULATORIO	C.T. HAIZE-GAIN	POBLACIÓN RECLUSA	ALCOHOL	INTERVENCIÓN FAMILIAR	C.T. HAURTXOAK	MEDIA
Nº encuestas realizadas	Entregadas 2275 Responden 2275 Analizadas: 227 Participación 100%	43	29	55	6	Entregadas 140 Responden 126 Participación 90%	8	
Información programa		8,4	7,5	8,4	8,3	8,16	8,45	8,2
Forma de trabajo	8,1	8,7	8,1	8,5	8,1	8,5	8,8	8,4
Cumplimiento expectativas	7,9	8,8	8,5	8,3	8,4	8	8,35	8,3
Atención profesional		9,4	7,9	9,2	8,9	8,75	9,35	8,9
Grado satisfacción global	8,2	8,9	7,9	9	9,3	8,64	8	8,5
MEDIA	8,1	8,8	8	8,7	8,2	8,4	8,6	8,4
Recomendaría a otros	96,1 %	100 %	100%	"SI" 100 %	100%	99,2 %	100%	99,3%

6.2.- AREA DE RECURSOS HUMANOS

Desde AGIPAD siempre hemos entendido que la mejor manera de garantizar una asistencia profesional y de calidad al usuario era a partir de una gestión cercana y comprometida con el equipo de trabajo.

AGIPAD cuenta hoy con un equipo de trabajadores de 43 profesionales (74,4% mujeres y 25,6% hombres) de procedencia multidisciplinar: psicólogos, trabajadores sociales, educadores, pedagogos, técnicos sanitarios, de la administración, comunicación... donde el 83,7% de la plantilla está dedicada a la actividad principal de la Asociación, siendo el 16,3% restante el personal centrado en las actividades de Dirección-Gerencia, Administración, Calidad y Comunicación. Un equipo sólido y comprometido, que trabaja en valores y en sintonía no solo con el resto de compañeros sino también con el resto de colectivos que se mantienen activos en la lucha contra las drogodependencias y la exclusión social.

La calidad del empleo es muy elevada, no existiendo contrataciones temporales o subcontrataciones, con escasa o prácticamente nula rotación de personal. De esta forma se compensa la precariedad de los recursos disponibles, con una estabilidad laboral justificada. Estos indicadores, que en otros sectores de actividad pudieran considerarse cuestionados, constituye en nuestro caso la mejor herramienta de trabajo para el usuario; la estabilidad laboral unida a la experiencia adquirida año tras año, se traduce en garantía de éxito en la gestión de unos equipos consolidados y extremadamente motivados.

Asimismo, como elemento vertebrador de esa política social, AGIPAD impulsa una estrategia de formación continua hacia sus profesionales, fomentando así la motivación y capacitación técnica de los mismos. Durante 2008 se han desarrollado las siguientes actividades:

- *Nuevas perspectivas en el tratamiento del alcoholismo. Ponente José Félix Marcos. Organiza IDD.*
- *Curso de Verano "Creatividad y Psicoterapia. Ayudando a crecer". Ponente Alberto Espina, Iñigo Ochoa de Alda. Organiza UPV/EHU.*
- *Cocaína: Habilidades clínicas y terapéuticas en el manejo de pacientes con adicción a la cocaína. Varios ponentes. Organiza IDD.*
- *Trabajar en grupo con pacientes alcohólicos. Ponente Ricardo Bravo. Organiza IDD.*
- *Adolescencia, violencia y drogas. Ponente Juan Antonio Abejón. Organiza IDD.*
- *Conversaciones entre terapeutas. Terapia de pareja y familiar con niños y adolescentes: conexiones y fronteras. Ponente Estela Troya y Eduardo Carrasco. Organiza EVNTF.*
- *Taller sobre personas sin hogar: prevención e integración. Ponente Pedro J. Cabrera y Sebastián Mora. Organiza Cáritas.*
- *Jornada de reciclaje Club de Evaluadores. Organiza Euskalit.*
- *Evaluación de un caso práctico EFQM: Ingreso en el Club de Evaluadores de Euskalit.*
- *Gestión de procesos. UNAD.*
- *Adolescencia y drogas. Ponentes M^a Jesús Irastorza, Iñaki Aramberri y J. Antonio Abejón. Organiza IDD.*
- *Seminario Cloe Madanes. Ponente Cloe Madanes. Organiza AVAPSI.*
- *Mujer y dependencias. Ponente Marta Ubieta Casado. Organiza IDD.*
- *Cómo ayudar a los "malos padres". Ponente Stefano Cirillo. Organiza EVNTF.*
- *Aprendizaje emocional y social a lo largo de la vida. Ámbito educativo, social y organizacional. Jornada Internacional. Ponentes Varios. Organiza UPV/EHU.*
- *Bioética. Varios ponentes. Organiza DFG - Dpto Política Social.*
- *El Psicodrama y las técnicas activas aplicadas al trabajo grupal en el contexto comunitario. Ponentes Mari Ángeles Becerro y Beatriz Bazterretxea. Organiza IDD.*
- *Realidad sociosanitaria de la enfermedad mental en Gipuzkoa. Ponentes varios. Organiza Hurkoa.*
- *50 Aniversario de los estudios de trabajo social en Gipuzkoa. Ponente Cinta Guinot. Organiza Escuela de Trabajo Social Donostia.*
- *Mediación Intercultural. Cruz Roja. Donostia.*
- *Pediatría y Puericultura para Enfermería. LOGGSS. Formación a distancia.*
- *Precariedad del vínculo social en las psicosis ordinarias. Varios ponentes. Asociación Poros.*

- Jornada "Homenaje a Paulina Kernberg". Fundación OMIE. Deusto.
- Menores vulnerables y su relación con las drogas. Ponente Jaime Funes. IDD.
- Seminario Campo Freudiano Bilbao. Formación Continuada en Psicoanálisis. Varios Ponentes. Instituto Campo Freudiano.
- Curso de SharePoint (aplicación para web e intranet). Ponente Iván López. Ibermática.
- II Jornada CPCT-Bilbao. Varios ponentes. CPCT. Bilbao.
- I Congreso Nacional de Psicoterapia FEAP "Psicoterapia y Multiculturalidad". FEAP.
- VII Jornadas Escuela Lacaniana de Psicoanálisis. "Clínica del lazo familiar y de sus nuevas formas". Varios Ponentes. Escuela Lacaniana de Psicoanálisis. Barcelona.
- XVI Symposium sobre avances en drogodependencias: "El modelo de la reducción de daños. Lo aprendido de "la heroína". Varios ponentes. IDD.
- La negociación colectiva. El convenio. Organiza CC.OO. Donostia.
- El delegado de CC.OO. Organiza CC.OO. Donostia.

Esta cultura de gestión de los RRHH se traslada también hacia los futuros profesionales a quienes AGIPAD ayuda en su formación aportando su experiencia y dedicación. En este sentido se mantienen distintos convenios de colaboración con diferentes Universidades, Institutos, Escuelas..., para la realización de distintas prácticas en las instalaciones de AGIPAD respetando en todo momento la confidencialidad y respeto a los derechos de todos los usuarios.

En 2008, las prácticas realizadas han sido las siguientes:

- Escuela Universitaria de Trabajo Social de Donostia. 1 alumno.
- Facultad de Psicología. Practicum de Psicología Clínica. Universidad del País Vasco. 4 alumnos.
- Universidad País Vasco. Educación Social. 1 alumno.

6.3.- AREA ECONOMICO FINANCIERA

En lo que al ejercicio económico se refiere y tras largos años con déficit estructurales, cerramos el año con un resultado positivo de 516 €, destinados a compensar los resultados negativos de ejercicios anteriores. La política corporativa de reducción y optimización de gastos, el impulso dado a nuestro material didáctico y preventivo "EN LA HUERTA CON MIS AMIGOS", y la mejora y apertura de vías de financiación, nos ha permitido nuevamente en 2008, lograr el equilibrio necesario en nuestra estructura financiera.

AGIPAD ha sometido en 2008 sus Estados Financieros a revisión por parte de Auditor Externo, el cual ha emitido opinión exenta de salvedad alguna.

6.3.1 BALANCE DE SITUACION ABREVIADO

Balance de situación abreviado correspondiente al ejercicio anual terminado el 31 de diciembre de 2008

ACTIVO	
	2008
ACTIVO NO CORRIENTE	977.371
I. Inmovilizado intangible	-
III. Inmovilizado material	977.371
ACTIVO CORRIENTE	430.664
II. Existencias	6.878
III. Usuarios y otros deudores de la actividad propia	247.411
IV. Deudores comerciales y otras cuentas a cobrar	51.318
V. Inversiones financieras a corto plazo	11.669
VII. Efectivo y otros activos líquidos equivalentes	113.388
Total activo	1.408.035

6.3.2 CUENTA DE RESULTADOS ABREVIADA

Ejercicio anual terminado el 31 de diciembre de 2008

	2008
1. Ingresos de la entidad por la actividad propia	1.611.507
a) Cuotas de usuarios y afiliados	43.881
b) Ingresos de promociones, patrocinadores y colaboraciones	69.633
c) Subvenciones, donaciones y legados de explotación imputados a resultados del ejercicio afectos a la actividad propia	1.497.993
3. Ventas de mercaderías y otros ingresos ordinarios de la actividad mercantil	261.703
6. Aprovisionamientos	18.217
7. Otros ingresos de explotación	18.337
8. Gastos de personal	1.378.815
9. Otros gastos de explotación	395.663
10. Amortización del inmovilizado	97.186
A) RESULTADO DE EXPLOTACIÓN	1.666
12. Ingresos financieros	816
13. Gastos financieros	1.966
B) RESULTADO FINANCIERO	1.150
C) RESULTADO ANTES DE IMPUESTOS	516
D) EXCEDENTE DEL EJERCICIO	516

PATRIMONIO NETO Y PASIVO

2008

PATRIMONIO NETO	1.036.434
A-1) Fondos propios	451.595
I. Dotación fundacional/Fondo social	451.079
1. Dotación fundacional/Fondo social	451.079
IV. Excedente del ejercicio	516
A-1) Subvenciones, donaciones y legados recibidos	584.839
PASIVO NO CORRIENTE	55.252
I. Provisiones a largo plazo	40.193
4. Otras provisiones	40.193
II. Deudas a largo plazo	15.059
2. Deudas con entidades de crédito	15.059
PASIVO CORRIENTE	316.349
V. Acreedores comerciales y otras cuentas a pagar	316.349
1. Proveedores	196.159
4. Personal	48.298
6. Otras deudas con la Administración Pública	71.892
Total patrimonio neto y pasivo	1.408.035

6.4.- AREA DE COMUNICACION Y RELACIONES

6.4.1.- Colaboraciones con otros Servicios, Profesionales e Instituciones

- Departamento de Sanidad de Gobierno Vasco
- Dirección de Drogodependencias del Gobierno Vasco
- Departamento de Vivienda y Asuntos Sociales del Gobierno Vasco
- Dirección de Derechos Humanos de Gobierno Vasco
- Comisión Técnica Asistencial del Consejo Asesor de Drogodependencias de Gobierno Vasco
- Comisión Técnica de Prevención de la Dirección de Drogodependencias de Gobierno Vasco
- Comisión de Inserción Social del Parlamento Vasco
- Dirección de Salud Mental de Guipúzcoa
- Diputación Foral de Gipuzkoa (Dpto. para los Derechos Humanos, el Empleo y la Inserción Social)
- Ayuntamiento de Donostia, Errenteria, Oiartzun, Oñati, Zarautz, Ordizia, Arrasate, Berastegi, Zegama, Lasarte, Getaria, Zumarraga, Tolosa, Bergara, Pasaia
- Departamento de Juventud, Área de Desarrollo y Empleo
- Comisión de Prevención de Drogodependencias del Ayuntamiento de Donostia.
- Comisión Drogodependencias Ayuntamiento de Irún
- Instituto Estatal Estadístico de Toxicomanías (Madrid)
- Dº Planificación y Ordenación Sanitaria de Gobierno Vasco (Vitoria)
- Observatorio Vasco de Drogodependencias
- UNAD (Unión Española de Asociaciones y Entidades de Atención al Drogodependiente)
- ARARTEKO (Gobierno Vasco)
- EMAKUNDE
- Instituto Deusto de Drogodependencias

Judiciales

- Audiencia Provincial de San Sebastián y Bilbao
- Juzgados de lo Penal nº 1, 2, 3, 4 y 5
- Juzgado de Familia
- Juzgado de Instrucción
- Juzgado de Menores: Equipo de atención psicosocial a menores
- Fiscales del Juzgado de San Sebastián
- SAOS (Servicio de Atención y Orientación Social al Detenido) y SAER (Servicio de Atención a la Ejecución Penal y Reinserción Social) de San Sebastián
- Equipo de Asistencia bio psicosocial del Centro Penitenciario de Martutene
- Equipo de Asistencia bio psicosocial del Centro Penitenciario de Basauri
- Servicio de Asistencia a la Víctima
- Justicia Gratuita, de Gobierno Vasco
- Equipo de educadores "Servicio medidas en medio abierto" de San Sebastián
- Ertzantza

Sociales

- Servicios Sociales de la Diputación de Gipuzkoa
- Servicios Sociales de Ayuntamientos de Gipuzkoa, Araba y Bizkaia
- Técnicos de Prevención de Ayuntamientos de Gipuzkoa
- Cruz Roja
- Caritas Diocesana
- EMAKUME
- IZAN
- LAUKA
- GIZALAN
- NORBERA
- Bide-Berri
- Servicios de Apoyo Comarcal
- Hezi Zerbitzuak
- EDEX (Equipo extra-penitenciario de Tratamiento de Toxicomanías del Centro Penitenciario de Basauri)
- LUR-GIZEN (Equipo extra-penitenciario de Tratamiento de Toxicomanías del Centro Penitenciario de Nanclares)

- Loiola Etxea
- Banco de Alimentos
- BERPIZTU (Asociación de Sordos de Gipuzkoa)
- IRUDI BIZIAK
- KEINU
- ATICA
- FUNDACIÓN VIVIR SIN DROGAS
- KALEXKA
- Comisión de Renta Básica de Sargi

Inserción y Formación

- SARTU, San Sebastián
- Secretariado Gitano, San Sebastián
- Educadores de Calle
- Centro de Iniciación Profesional de Bidebieta
- Traperos de Emaús
- Educadores Patronato de Zorroaga de San Sebastián
- Asociación de Educadores especializados de Gipuzkoa
- Servicio de Prevención de Menores del Ayuntamiento de San Sebastián
- INEM, San Sebastián
- Fundación Ametzagaña San Sebastián
- Talleres de Caritas
- KATEA, San Sebastián
- GUREAK, San Sebastián
- AZTARNAK, San Sebastián
- RAIS
- LANGAI
- Servicio de empleo de Oarsoaldea (Errenteria)
- Educadores del Centro de Menores de Hernani
- Centro de Acogida Casa del Mar (Pasaia)
- Centro de Acogida de San Sebastián
- Centro de Acogida Trintxer (Trintxerpe)
- Kutxa - Zeharo
- IKUSBIDE (Centro de Documentación, Información e Investigación sobre necesidades y Servicios Sociales para Personas Presas y Penalizadas)

Sanitarios

- Centros de Salud Mental de Gipuzkoa
- Complejo Hospitalario Donostia
- Hospital de Galdakao (Bizkaia)
- Hospital Ntra. Sra. de la Nieves (Vitoria)
- Bitarte (San Sebastián, Irún)
- Médicos de familia de Centros de Atención Primaria de Gipuzkoa
- Casa del Mar (Pasaia)
- Laboratorio, Osakidetza (Donostia)
- Unidad de Media Estancia Psiquiátrica Clínica San Juan de Dios, Mondragón
- Servicios Médicos ADIF, CAF, Telefónica, etc.

Otros

- Abogados y Psicólogos privados
- Colegio de Psicólogos de Guipúzcoa
- Colegio de Farmacéuticos de Guipúzcoa
- Instituto Estatal Estadístico de Toxicomanías (Madrid)
- Universidad del País Vasco
- Escuela Universitaria de Trabajo Social de Donostia
- SIIS (Centro Documentación)
- EURO TC (Federación Europea de Centros de Tratamiento)
- GIPUZKOA BASKET
- COPA EUROPEA FUTBOL SIN DROGAS. EURO TC
- Carrera "Behobia-San Sebastián", colaboración y participación

Otros centros de atención a drogodependientes

- Proyecto Hombre de Gipuzkoa, Bizkaia, Navarra
- DEE, San Sebastián
- Clínica Quirón, San Sebastián
- Asociación Anti-sida Acasgi de San Sebastián
- Asociación Anti-sida Harribeltza (Oiartzun)
- Fundación Ilundain (Haritz-Berri), Iruña (Pamplona)
- Etorikintza
- Askagintza
- FADAE

6.4.2.- Seminarios / Conferencias organizados por AGIPAD

- Charla "Manejo afectivo de límites". Ponente Yolanda Cervero Ruiz.
- Charla "Comprensión y manejo de situaciones agresivas/violentas generadas por el adolescente en la familia". Ponente Gorka Moreno Arnedillo.
- Charla "Salidas y Seguimiento en el programa de Comunidad Terapéutica". Ponente Amador Mayo Suárez.
- Charla "La necesidad de individuación en el proceso de emancipación". Ponente Isabel González Acha.
- Charla "Mantenimiento de la abstinencia y prevención de recaídas". Ponente Juan Lorente Del Pozo.

- Charla "La comunicación en la familia". Ponente Patxi Sansinenea Mendez.
- Charla "Tratamiento psicofarmacológico en los trastornos adictivos". Ponente Ainara Jiménez Angulo.
- Charla "Actualizaciones en el tratamiento del alcoholismo con psicofármacos (interdictores, etc)". Ponente Mari José Peña.

6.4.3.- Ponencias y trabajo en Docencia

- Participación en el estudio "Investigación sobre cumplimientos alternativos a la prisión". IVAC/KREY.
- Participación en el estudio "Análisis del conflicto en el ámbito sociosanitario: Servicios de atención a drogodependencias". Teresa Sasiain: Entrevista en profundidad. Julen Perurena.
- "El trabajo clínico en Drogodependencias". Ponente Julen Perurena. UPV.

6.4.4.- Intervenciones medios de comunicación

PRENSA - RADIO - TELEVISIÓN - INTERNET	FECHA	MEDIO INFORMATIVO
Reportaje en la C.T. Haize-Gain. Tema: Banco de Alimentos	01/03/08	ETB
Entrevista a Julen Perurena, director de Haurtxoak, sobre el funcionamiento del Servicio.	24/05/08	Cadena SER
"El alcohol es la primera droga para los jóvenes"	27/06/08	Diario Vasco
"Ibarretxe dice que el proyecto de Euskadi debe basarse en las tres 'pes', preparar, promover y proteger personas"	04/07/09	www.astekaridigitala.net
"Un nuevo centro en San Sebastián evitará que las madres drogodependientes se separen de sus hijos"	04/07/09	Diario Vasco
"Ibarretxe dice que para ser un referente en el mundo hay que abrir huella"	04/07/08	www.soitu.es
"Un nuevo centro trata en Donostia a padres drogadictos con hijos de 0-3 años"	05/07/08	Noticias de Gipuzkoa
"La residencia Haurtxoak atenderá en Donostia a madres drogodependientes y a sus hijos"	05/07/08	Diario Vasco
"Por las madres drogodependientes"	05/07/08	El Mundo
"Primer centro de rehabilitación para mujeres con hijos"	05/07/08	Deia
"Euskadi abre el primer centro de España para embarazadas y padres drogadictos" www.elcorreodigital.com	05/07/08	
Entrevista a Julen Perurena, director de Haurtxoak, con motivo de la inauguración del centro	11/07/08	Onda Vasca
Entrevista a Ainhoa Nuñez, educadora de Haurtxoak, con motivo de la inauguración del centro.	15/07/08	Punto Radio
"Drogak utzi, ama izaten ikasteko" "Amak etortzen dira ibiltzen ez dakien umea legez, eta oinarria hartzen dute"	29/07/08	Berria
Entrevista a Pakita Mateos, responsable de Prevención, sobre los efectos del cannabis.	18/09/08	Punto Radio
Reportaje sobre Haurtxoak	23/09/08	Radio Euskadi
"Behobia/San Sebastian, una etapa más"	09/11/08	Revista Behobia-SS
Entrevista a usuarios de la C.T. Haize-Gain por su participación en la Behobia -San Sebastián	Noviembre 08	Tele Donoti

Anglipad

7

Agradecimientos



Los socios y trabajadores de AGIPAD y, en especial, sus usuarios y familiares, agradecen el apoyo, trabajo y esfuerzo de cuantos trabajan hacia una Sociedad solidaria y sin exclusión social, especialmente, a:

- Gobierno Vasco

Dirección de Sanidad

Dirección de Drogodependencias

- Diputación Foral de Gipuzkoa:

Dpto. de Política Social

- Ayuntamientos:

Oiartzun

Donostia – San Sebastián

Irún

Oñati

Zarautz

Eibar

Azpeitia

Errenteria

- Entidades Financieras:

KUTXA

Caja Laboral

- Entidades Privadas:

KOIKE CORPORACION (GRUPO SOS)

Rotary Club de Irún

Geuk

Leitzaran Grafikak

Publis NCM

- Voluntarios

Alfonso Cotelo Iradier

Antonio Palacios